DIMANCHE de PÂQUES

MESSE

Introitus. iv. T.

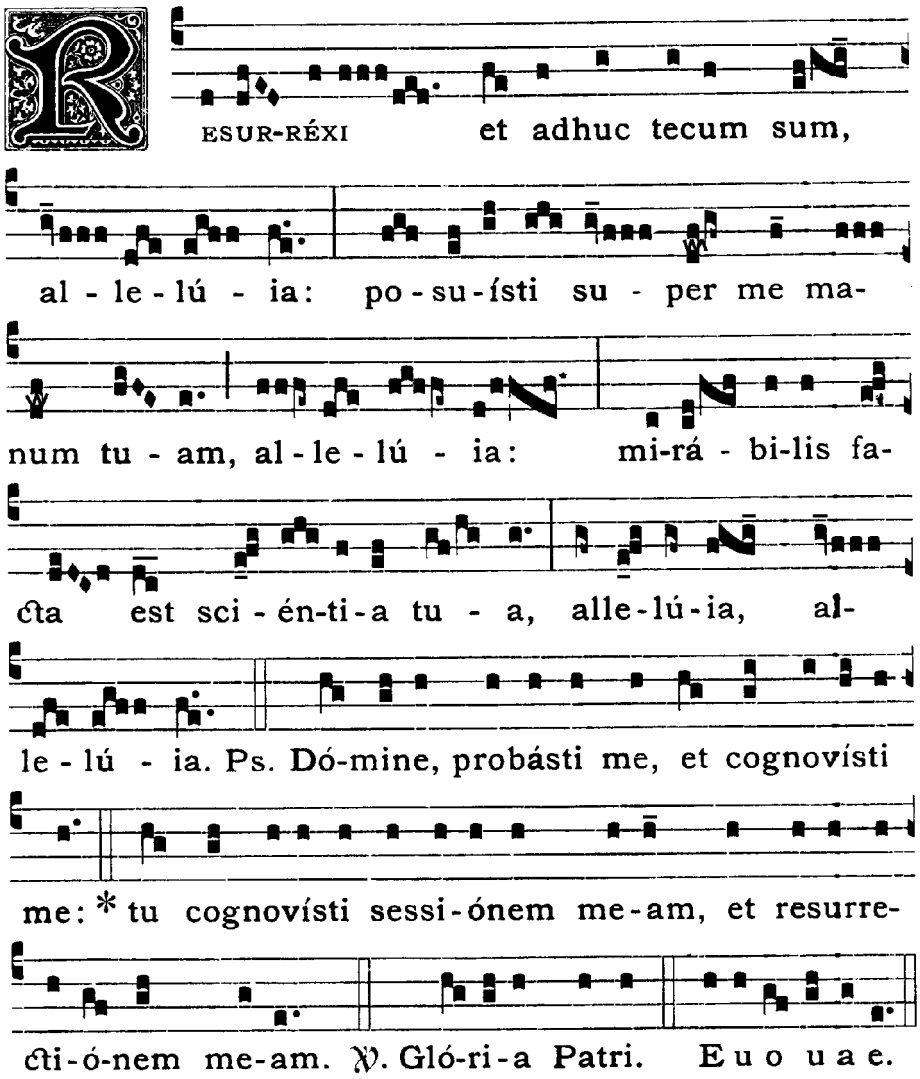

Kyriale : feuille jointe

Collecte :

.Aujourd'hui, Seigneur Dieu, par ton Fils unique, vainqueur de la mort,
tu nous as ouvert les portes de l'éternité ;
tandis que nous fêtons solennellement la résurrection du Seigneur,
nous t'en prions : accorde-nous d'êtrerenouvelés par ton Esprit
pour que nous ressuscitions dans la lumière de la vie.
Par Jésus Christ, ton Fils.

Lecture du livre des Actes des Apôtres 10, 34a.37-43

E n ces jours-là, quand Pierre arriva à Césarée

chez un centurion de l'armée romaine, il prit la parole et dit :
« Vous savez ce qui s'est passé à travers tout le pays des Juifs,
depuis les commencements en Galilée, après le baptême proclamé
par Jean : Jésus de Nazareth, Dieu lui a donné l'onction d'Esprit Saint
et de puissance. Là où il passait, il faisait le bien et guérissait tous ceux
qui étaient sous le pouvoir du diable, car Dieu était avec lui.
Et nous, nous sommes témoins de tout ce qu'il a fait dans le pays des Juifs
et à Jérusalem. Celui qu'ils ont supprimé en le suspendant au bois du
supplice, Dieu l'a ressuscité le troisième jour. Il lui a donné de se manifester,
non pas à tout le peuple, mais à des témoins que Dieu avait choisis
d'avance, à nous qui avons mangé et bu avec lui après sa résurrection
d'entre les morts. Dieu nous a chargés d'annoncer au peuple et de
témoigner que lui-même l'a établi Juge des vivants et des morts. C'est à
Jésus que tous les prophètes rendent ce témoignage :
Quiconque croit en lui reçoit par son nom le pardon de ses péchés. »
— Parole du Seigneur.

Psaume Graduel : psaume 117

« Voici le jour que le Seigneur a fait,Jour d'allégresse et Jour de joie »

Rendez grâce au Seigneur : Il est bon !
Éternel est son amour !
Oui, que le dise Israël :
Éternel est son amour !

Le bras du Seigneur se lève,
le bras du Seigneur est fort !
Non, je ne mourrai pas, je vivrai,
pour annoncer les actions du Seigneur.

La pierre qu'ont rejetée les bâtisseurs
est devenue la pierre d'angle :
c'est là l'œuvre du Seigneur,
la merveille devant nos yeux.

Lecture de la lettre de saint Paul apôtre aux Colossiens

3, 1-4
F rères, si vous êtes ressuscités avec le Christ,
recherchez les réalités d'en haut : c'est là qu'est le Christ,
assis à la droite de Dieu. Pensez aux réalités d'en haut,
non à celles de la terre. En effet, vous êtes passés par la mort,
et votre vie reste cachée avec le Christ en Dieu.
Quand paraîtra le Christ, votre vie, alors vous aussi,
vous paraîtrez avec lui dans la gloire.
— Parole du Seigneur.

Ou bien :

Lecture de la première lettre de saint Paul apôtre aux Corinthiens (5, 6b-8)

F rères, ne savez-vous pas qu'un peu de levain suffit pour que fermente toute la pâte ? Purifiez-vous donc des vieux ferments, et vous serez une pâte nouvelle, vous qui êtes le pain de la Pâque, celui qui n'a pas fermenté. Car notre agneau pascal a été immolé : c'est le Christ.
Ainsi, célébrons la Fête, non pas avec de vieux ferments,
non pas avec ceux de la perversité et du vice,
mais avec du pain non fermenté, celui de la droiture et de la vérité.
— Parole du Seigneur.

Acclamation de l'Evangile : ALLELUIA

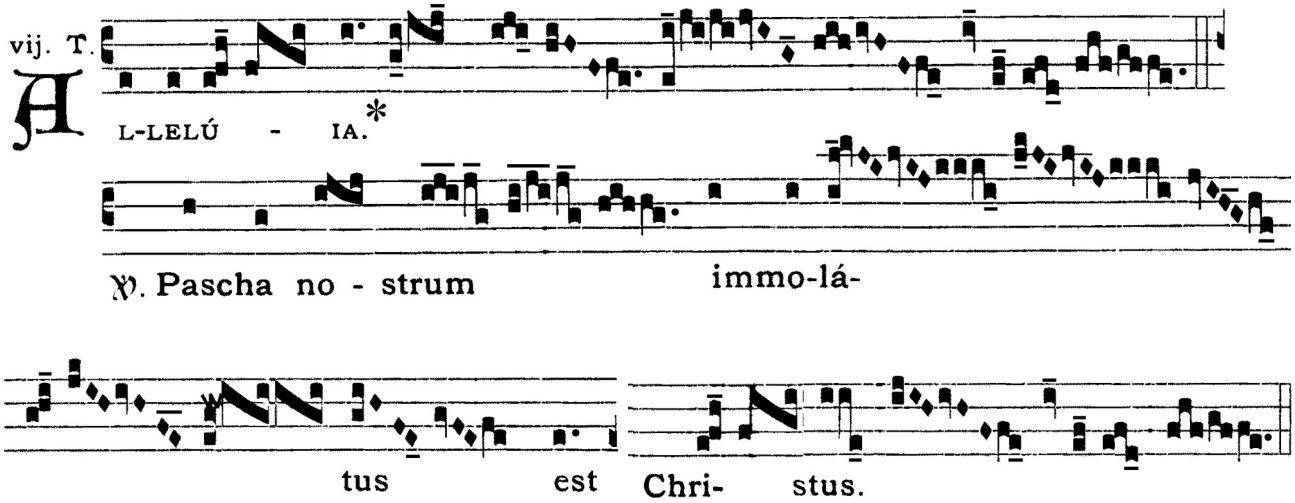

1 Co 5, 7 Le Christ, notre Pâque, a été immolé.

Evangile selon St Jean (20, 1-9)

Le premier jour de la semaine, Marie Madeleine se rend au tombeau
de grand matin ; c'était encore les ténèbres.
Elle s'aperçoit que la pierre a été enlevée du tombeau.
Elle court donc trouver Simon-Pierre et l'autre disciple,
celui que Jésus aimait, et elle leur dit :
« On a enlevé le Seigneur de son tombeau,
et nous ne savons pas où on l'a déposé. »
Pierre partit donc avec l'autre disciple pour se rendre au tombeau. I
ls couraient tous les deux ensemble, mais l'autre disciple courut plus vite
que Pierre et arriva le premier au tombeau.
En se penchant, il s'aperçoit que les linges sont posés à plat ;
cependant il n'entre pas. Simon-Pierre, qui le suivait, arrive à son tour.
Il entre dans le tombeau ; il aperçoit les linges, posés à plat,

ainsi que le suaire qui avait entouré la tête de Jésus,
non pas posé avec les linges, mais roulé à part à sa place.
C'est alors qu'entra l'autre disciple, lui qui était arrivé le premier au tombeau.
Il vit, et il crut.
Jusque-là, en effet, les disciples n'avaient pas compris que,
selon l'Écriture, il fallait que Jésus ressuscite d'entre les morts.
— Acclamons la Parole de Dieu.

Homélie
Credo
Prière Universelle

Offertoire

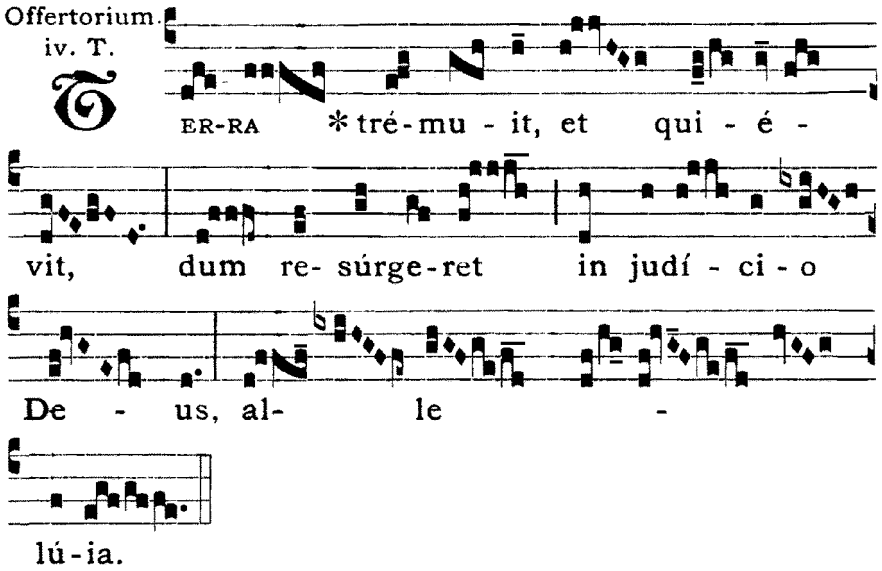

« la terre a peur et se tait quand Dieu se lève pour le jugement »
Ps 75, 9-10

Chant de communion : « Pascha nostrum » (facultatif)

« Le Christ, notre Agneau pascal a été immolé, Alleluia !
Célébrons donc la fête en partageant le Pain de la Pâque,
un pain non fermenté : signe de droiture et de vérité, Alleluia ».

Prière après la communion :
Seigneur Dieu, ne cesse pas de veiller avec tendresse sur ton Église,
afin que, déjà renouvelée par les sacrements de Pâques,
elle parvienne à la lumière de la résurrection.
Par le Christ, notre Seigneur.

Chant final : I 6

Bénédiction solennelle

Le prêtre peut employer la formule de bénédiction suivante.

Que Dieu tout-puissant vous bénisse,
en ce jour où nous célébrons la solennité de Pâques
et, dans sa bonté, qu'il vous protège des assauts du péché.
Amen.

Il vous régénère pour la vie éternelle
par la résurrection de son Fils unique :
qu'il vous comble de la vie sans fin.
Amen.

Ils sont finis, les jours de la passion du Seigneur :
vous qui célébrez avec allégresse la fête de Pâques,
venez, avec son aide, prendre part en exultant
aux fêtes qui s'accomplissent dans la joie de l'éternité.
Amen.

Et que la bénédiction de Dieu tout-puissant,
et le Saint-Esprit,
le Père, et le Fils, X
descende sur vous et y demeure toujours.
Amen.
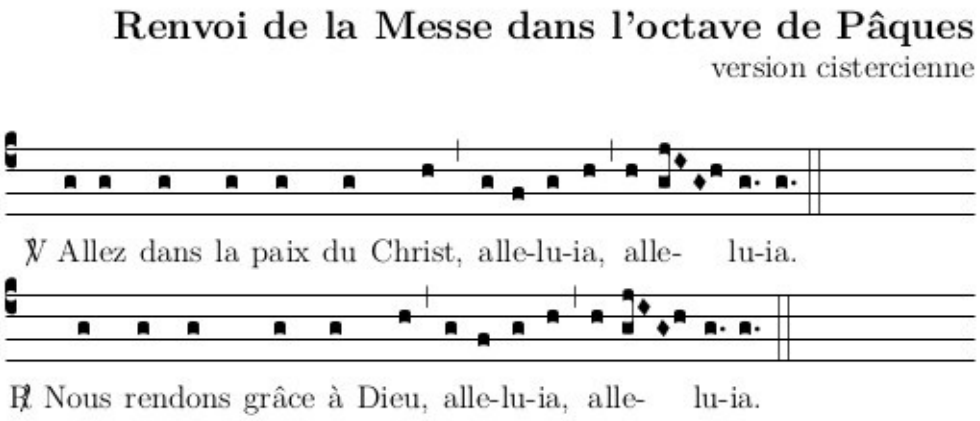
Renvoi de l'assemblée